FAXE KOMMUNE

Center for Plan & Miljø

Tilladelse til tilslutning af spildevand til offentlig kloak samt nedsivning af overfladevand fra Karise Haveaffaldsplads

Spildevandsteknisk beskrivelse og vurdering
samt vilkår for

I/S AffaldPlus
Dalbyvej 6
4653 Karise

Center for Plan & Miljø
25. november 2021

Indhold

1. INDLEDNING 3

1.1 BAGGRUND 3
1.2 OFFENTLIGGØRELSE 4

2 VILKÅR 5

2.1 GENERELLE VILKÅR 5
2.2 INDRETNING 5
2.3 GRÆNSEVÆRDIER 5
2.4 DRIFT 5
2.5 TILSYN OG KONTROL 6

3 GENERELLE OPLYSNINGER 6

4 SPILDEVANDSTEKNISK BESKRIVELSE 7

4.1 VIRKSOMHEDENS OPLYSNINGER 7
4.2 BELIGGENHED 7
4.3 INDRETNING OG DRIFT 7
4.4 DESIGN OG DIMENSIONERING 7
4.5 SPILDEVANDETS SAMMENSÆTNING 8

5 SPILDEVANDSTEKNISK VURDERING 10

5.1 BELIGGENHED OG PLANFORHOLD 10
5.2 INDRETNING OG DRIFT 10
5.3 SPILDEVANDETS SAMMENSÆTNING 10
5.4 KRAVVÆRDIER, PRØVETAGNING OG EGENKONTROL 11
5.5 NATURA2000 OG BILAG IV 11
5.6 BEMÆRKNINGER TIL UDKAST 11
5.7 SAMLET VURDERING 11

6 KLAGEVEJLEDNING 12

6.1 KLAGEVEJLEDNING 12
6.2 SØGSMÅL 12

7 BILAG 1 KLOAKTEGNING 13

1. Indledning

Faxe Kommune giver hermed tilladelse i henhold til miljøbeskyttelseslovens § 28, stk. 3, til afledning af pesticidholdigt spildevand fra Karise Haveaffaldsplads, ved I/S AffaldPlus, Dalbyvej 6, 4653 Karise, til den offentlige spildevandsledning som ansøgt. Der gives også tilladelse til nedsivning af overfladevand via regnvandsgrøft og regnvandsbassin efter Miljøbeskyttelseslovens § 19.

Virksomhedens øvrige aktiviteter reguleres efter miljøgodkendelsen af 4. maj 2017, samt supplerende påbud af 25. november 2021.

Tilladelsen til tilslutning af spildevand til den offentlige spildevandsledning, samt nedsivning af overfladevand kan påklages til Miljø- og Fødevareklagenævnet, se klagevejledning i afsnit 6. Klagefristen er **den 23. december 2021**.

Hvis ikke tilladelsen er udnyttet senest 3 år efter den er meddelt, bortfalder den.

Udkast til tilslutningstilladelsen har været til udtalelse hos:

- I/S AffaldPlus
- FMLarsen
- Faxe Forsyning A/S
- Karise Vandværk

De fremsendte oplysninger er sammenfattet i den spildevandstekniske beskrivelse.

1.1 Baggrund

Faxe Kommune har den 3. juli 2020 modtaget en ansøgning om tilslutning af spildevand fra Karise Haveaffaldsplads, til den offentlige spildevandsledning for I/S AffaldPlus på matr. nr. 3C KARISE GDE., KARISE, Dalbyvej 6, 4653 Karise. Der er også ansøgt om nedsivning af overfladevand via regnvandsgrøfter og et regnvandsbassin.

Karise haveaffaldsplads blev opført i 2017 og på daværende tidspunkt blev afvandingssystemet på pladsen lavet således at alt vand nedsives. Efterfølgende har det vist sig, at overfladevandet fra arealer med grøntaffald indeholdt pesticidrester, og derfor skal afvandingssystemet på pladsen laves om.

Afvandingssystemet inddeles i 2 dele:

- Det eksisterende system som bibeholdes og afleder via nedsivning.
- Det nye system som afleder spildevand til offentlig kloak i Dalbyvej.

På figur 1 nedenfor, er inddelingen af pladsen illustreret. Det blå opland, hvor regnvand nedsives, vil fungere som hidtil, mens det gule opland vil blive omlagt, således at afledningen af spildevand sker til offentlig spildevandskloak. Områderne adskilles via eksisterende terrænforhold som ikke ændres. Fritliggende grøntaffald skal så placeres på det gule areal, som ledes til spildevandsledningen.

Figur 1, oplandsinddeling.

Det gule areal til grøntaffald kaldes grøntområdet.

1.2 Offentliggørelse

Tilladelsen er den 25. november 2021 offentliggjort på Faxe Kommunes hjemmeside.

Afgørelsen er sendt til:

- Danmarks Naturfredningsforening, lokal Faxe, dnfaxe-sager@dn.dk
- Dansk Ornitologisk Forening, lokalafd. Faxe, faxe@dof.dk
- Dansk Ornitologisk Forening natur@dof.dk
- Friluftsrådet, fr@friluftsraadet.dk oestsjaelland@friluftsraadet.dk
- Sundhedsstyrelsen, seost@sst.dk
- Karise Vandværk, admin@karise-vandvaerk.dk

2 Vilkår

På baggrund af det foreliggende materiale giver Faxe Kommune hermed tilladelse til tilslutning af spildevand til den offentlige spildevandsledning, samt nedsivning af overfladevand på følgende vilkår:

2.1 Generelle vilkår

1. Tilladelsen omfatter afledning af følgende typer spildevand fra haveaffaldspladsen:
   - Overfladevand fra område hvor der lægges grøntaffald frit på belægningen.
   - Overfladevand fra det resterende af pladsen hvor der ikke må ligge grøntaffald frit på belægningen.

2. Et eksemplar af tilladelsen samt en opdateret kloakplan skal findes på adressen og være kendt af den driftsansvarlige.

3. Efter arbejdets udførelse skal der fremsendes en færdigmelding af kloakarbejdet, samt en opdateret kloakplan til Center for Plan og Miljø, Faxe Kommune.

2.2 Indretning

4. Belægningen på området markeret med gult (grøntområdet), skal have tæt belægning og fald mod afløb.

   Ved tæt belægning forstås en belægning, som i løbet af påvirkningstiden er uigennemtrængelig for de forurenende stoffer, som tilledes. Asfalt betragtes som tæt belægning i forhold til pesticider.

5. Tilkoblingen til spildevandsledningen skal begrænses, så der ikke kan tilføres mere end en 1 l/sek.

2.3 Grænseværdier

6. Spildevandet fra grøntområdet må ikke overskride grænseværdierne i tabel 1.

Tabel 1: Grænseværdier for afledning af spildevand til kloak

Parameter	(Kravværdi)[1]
Suspenderet stof	500 mg/l

Analysemetoderne skal være i overensstemmelse med Miljøministeriets kvalitetskrav til miljømålinger[2]
Analysemetoder for mineralsk olie er: DS/EN ISO 9377-2:2001

7. Spildevandet fra arealet uden grøntaffald (blå areal) må ikke overskride det til enhver tid gældende kvalitetskriterie for pesticider i drikkevand[3].

2.4 Drift

8. Hvis det bliver nødvendigt at anvende tømidler på pladsen, skal dette forud for anvendelsen godkendes af Faxe Kommune. Produktbladet/beskrivelse af stoffets indhold skal sendes til Faxe Kommune, som vil vurdere produktet.

9. Der må ikke anvendes pesticider på pladsen.

---

[1] Vejledning 2 af 1. februar 2006 Tilslutning af industrispildevand til offentlige spildevandsanlæg.
[2] Bekendtgørelse om kvalitetskrav til miljømålinger nr.1071 af 28. oktober 2019
[3] Bekendtgørelse nr. 1110 af 30.maj 2021 om vandkvalitet og tilsyn med vandforsyningsanlæg bilag 2.

2.5 Tilsyn og kontrol

10. Til kontrol af, at grænseværdierne i vilkår 7 overholdes, skal virksomheden hvert år lade udtage en repræsentativ stikprøve af overfladevandet fra området uden grøntaffald. Stikprøven skal udtages ved regnvejr. Analysemetoderne skal være i overensstemmelse med Miljøministeriets kvalitetskrav til drikkevandsmålinger.

11. Alle spildevandsprøver skal udtages og analyseres af et akkrediteret laboratorium/firma i henhold til miljøkvalitetsbekendtgørelsen.

    Analyseresultatet skal sendes til tilsynsmyndigheden senest 1 måned efter, at virksomheden har modtaget analyseresultaterne.

12. Hvis en grænseværdi overskrides i spildevandsprøven jævnfør vilkår 7, skal virksomheden inden for en måned lade udtage endnu en supplerende prøve til analyse for den eller de paramenter, hvor grænseværdierne er overskredet.

13. Hvis den supplerende prøve jævnfør vilkår 12 viser overskridelser af grænseværdierne, skal virksomheden umiddelbart efter underrette Faxe Kommune og senest en måned derefter fremsende en redegørelse til kommunen som forklarer overskridelsen. Redegørelsen skal også indeholde en handleplan for nedbringelsen af belastningen.

14. Tilsynsmyndigheden kan på forlangende (ved begrundet mistanke) kræve, at der udtages yderligere prøver af spildevandet fra de to områder, for at kunne belyse spildevandsforholdene fra virksomheden, dog højst 2 gange om året.

15. Udgifter til prøvetagning afholdes af virksomheden.

16. Spildevandsanalyser skal gemmes i minimum 5 år.

3 Generelle oplysninger

Faxe Kommune kan i henhold til § 30 i miljøbeskyttelsesloven ændre vilkår fastsat i nærværende tilslutningstilladelse, hvis vilkårene anses for utilstrækkelige eller uhensigtsmæssige i forhold til recipient, drift af renseanlæg, eller ændringer i renere teknologi på området taler herfor. Eventuelle vilkårsændringer vil i så fald blive varslet og efter høring meddelt som påbud.

Tilladelsen fritager ikke virksomheden for at indhente nødvendige tilladelser efter anden lovgivning.

Ved driftsuheld eller spild, der kan have betydning for spildevandsafledningen, skal Faxe Forsyning A/S, straks underrettes på telefon 70 26 02 07. Efterfølgende orienteres Faxe Kommune på 56 20 30 00.

Ved ejerskifte eller ophør af virksomheden, skal tilsynsmyndigheden underrettes så snart dette forhold er kendt og helst 4 uger før ophør/ejerskifte.

4 Spildevandsteknisk beskrivelse

Den spildevandstekniske beskrivelse bygger på virksomhedens oplysninger om spildevandsforholdene.

4.1 Virksomhedens oplysninger

Virksomhedens CVR nr.: 65278316
Virksomhedens P-nummer: 1022797316
Kontaktperson: Camilla Pedersen
Grundejer: I/S Affald Plus

4.2 Beliggenhed

Haveaffaldspladsen ligger på matr. 3c, Karise Gde., Karise, Dalbyvej 6, 4653 Karise.

Virksomhedens kloakering ses på bilag 2.

4.3 Indretning og drift

Karise haveaffaldsplads blev opført i 2017 og på daværende tidspunkt blev afvandingssystemet på pladsen lavet således at alt vand nedsives.

Efterfølgende har det vist sig at overfladevandet fra en del af haveaffaldspladsen er forurenet og derfor skal afvandingssystemet på pladsen laves om. Dette vand vil i det følgende blive betegnet som spildevand.

Afvandingssystemet inddeles overordnet set i 2 dele:

- Det eksisterende system som bibeholdes og afleder via nedsivning.
- Det nye system som afleder spildevand til offentlig kloak i Dalbyvej.

På side 4 er inddelingen af pladsen illustreret. Det blå opland, hvor regnvand nedsives, vil fungere som køreareal, mens det gule område vil blive omprojekteret, således at afledningen af spildevand sker til offentlig spildevandskloak. Områderne adskilles via eksisterende terrænforhold som ikke ændres.

4.4 Design og dimensionering

Faxe Forsyning, som skal modtage spildevandet skal leve op til et krav om håndtering af vand fra en 5-års hændelse. Af spildevandskomiteens regneark, regionalregnraekke_ver_4_1, findes en intensitet for T=5 år på 174 l/s/ha. Dertil er lagt en sikkerhedsfaktor på 1,4, hvilket vil sige at den dimensionsgivende regn har en intensitet på i= 243 l/s/ha.
Det gule opland inddeles i 3 deloplande som vist på figur 2. I tabel 2 er vist en oversigt over deloplandsarealer og spildevandsvandføringen.

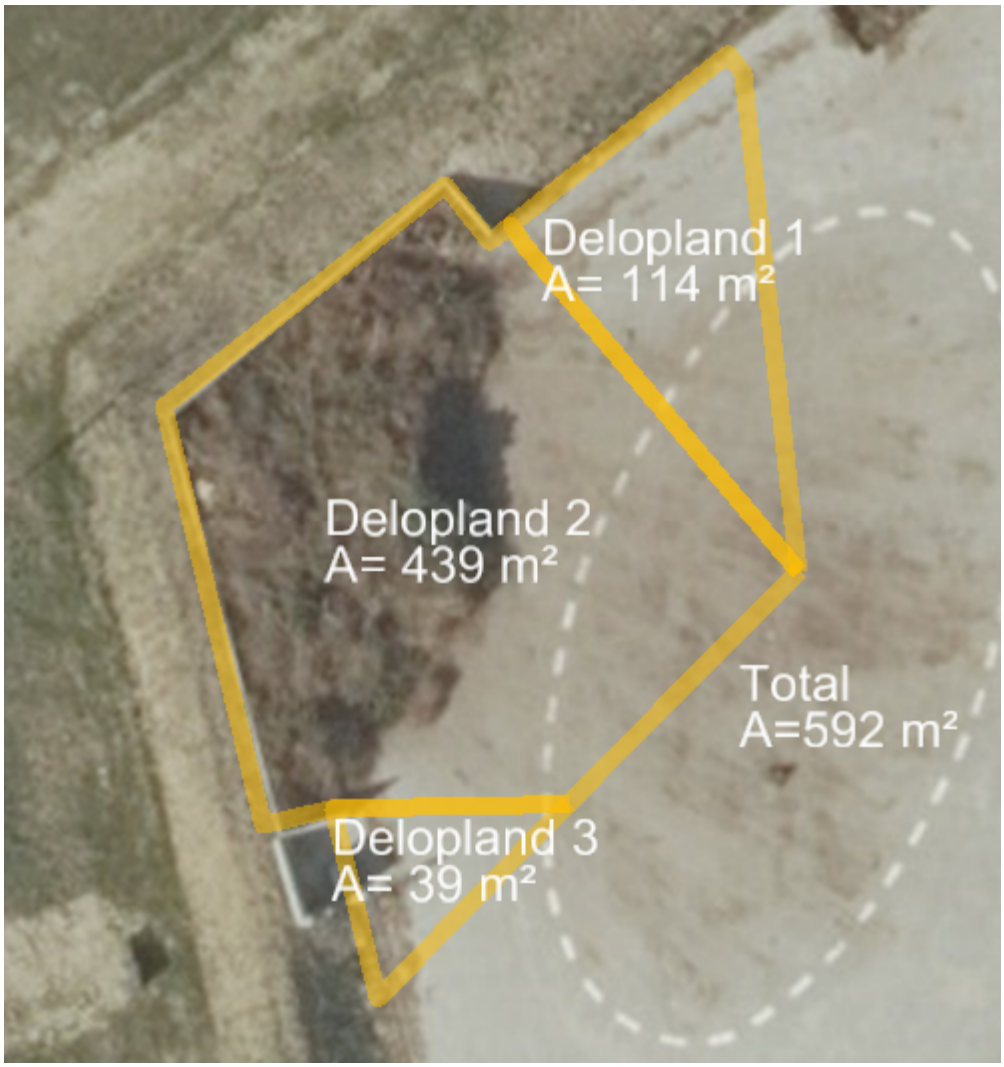

Figur 2 Deloplandsarealer

Tabel 2 Deloplandsarealer og vandføring

Delopland	Areal [m²]	Vandføring, Q [l/s]
1	114	2,8
2	439	10,7
3	39	0,9
Summeret	**592**	**14,4**

Vandet opsamles i vandrender og rendestensbrønde og transporteres i lukkede ledninger ud til tilslutningspunkt i vejen. Da der her er begrænsning på tilslutningen 1 l/s, etableres et rørbassin med et samlet volumen på 18 m³. Volumenet er beregnet ud fra spildevandskomiteens regneark.

4.5 Spildevandets sammensætning

Der er tidligere udført analyser af overfladevandet fra området hvor der lå grøntaffald. Disse viste, at vandet er pesticidholdigt. Analyseresultaterne af fem af prøverne kan ses i nedenstående.

Tabel 2: Oversigt over tidligere analyseresultater af overfladevandet.

Dato	13-06-2019	15-08-2019	26-09-2019	21-11-2019	16-03-2020
Sted	Karise Haveaffaldsplads				
Komponent	Resultat	Resultat	Resultat		Resultat
2,4-dichlorphenol	< 0,01	< 0,01	< 0,01	< 0,01	< 0,01
2,6-dichlorphenol	< 0,01	< 0,01	< 0,01	< 0,01	< 0,01
1,2,4-triazol	0,074	0,061	0,07	0,054	0,042
2,6-DCPP	< 0,01	< 0,01	< 0,01	< 0,01	< 0,01
2,6-dichlorbenzamid (BAM)	0,013	0,037	0,027	0,028	<0,01
2,6-dichlorbenzosyre	< 0,01	< 0,01	< 0,01	< 0,01	< 0,01
4-CPP	< 0,01	< 0,01	< 0,01	< 0,01	< 0,01
4-nitrophenol	< 0,01	< 0,01	< 0,01	< 0,01	< 0,01
AMPA	0,21	0,71	0,41	0,38	0,28
Atrazin	< 0,01	< 0,01	< 0,01	< 0,01	< 0,01
Atrazin, desethyl-	< 0,01	< 0,01	< 0,01	< 0,01	< 0,01
Atrazin, desethyl-desisopropyl-	< 0,01	< 0,01	< 0,01	< 0,01	< 0,01
Atrazin, desisopropyl-	< 0,01	< 0,01	< 0,01	< 0,01	< 0,01
Bentazon	< 0,01	< 0,01	< 0,01	< 0,01	< 0,01
CGA 108906	0,027	0,013	0,025	<0,01	< 0,01
CGA 62826	< 0,01	< 0,01	< 0,01	< 0,01	< 0,01
Chloridazon, desphenyl-	< 0,01	< 0,01	< 0,01	< 0,01	< 0,01
Chloridazon, methyl-desphenyl-	< 0,01	< 0,01	< 0,01	< 0,01	< 0,01
Chlorothalonil-amidsulfonsyre	< 0,01	0,039	0,042	< 0,01	< 0,01
Deisopropyl-hydroxy-atrazin	< 0,01	< 0,01	< 0,01	< 0,01	< 0,01
Desethyl-hydroxy-atrazin	< 0,01	< 0,01	< 0,01	< 0,01	< 0,01
Desethyl-terbutylazin	0,012	< 0,01	< 0,01	< 0,01	< 0,01
Dichlobenil	< 0,01	< 0,01	< 0,01	< 0,01	< 0,01
Dichlorprop (2,4-DP)	< 0,01	< 0,01	< 0,01	< 0,01	< 0,01
Didealkyl-hydroxy-atrazin	< 0,05	< 0,01	< 0,05	< 0,05	< 0,01
Diuron	< 0,01	< 0,01	< 0,01	< 0,01	< 0,01
Ethylenthiourea (ETU)	< 0,01	< 0,01	< 0,01	< 0,01	< 0,01
Glyphosat	0,54	0,98	0,2	0,022	0,02
Hexazinon	< 0,01	< 0,01	< 0,01	< 0,01	< 0,01
Hydroxyatrazin	< 0,01	< 0,01	< 0,01	< 0,01	< 0,01
Hydroxysimazin	< 0,01	< 0,01	< 0,01	< 0,01	< 0,01
MCPA	3,2	0,078	0,022	< 0,01	< 0,01
Mechlorprop (MCPP)	< 0,01	< 0,01	< 0,01	< 0,01	< 0,01
Metalaxyl-M	< 0,01	< 0,01	< 0,01	< 0,01	< 0,01
Metribuzin	< 0,01	< 0,01	< 0,01	< 0,01	< 0,01
Metribuzin-desamino	< 0,01	< 0,01	< 0,01	< 0,01	< 0,01
Metribuzin-desamino-diketo	< 0,01	< 0,03	< 0,01	< 0,01	< 0,01
Metribuzin-diketo	< 0,01	< 0,01	< 0,01	< 0,01	< 0,01
N,N-dimethylsulfamid	0,056	< 0,02	0,21	0,13	0,011
Simazin	< 0,01	< 0,01	< 0,01	< 0,01	< 0,01

5 Spildevandsteknisk vurdering

5.1 Beliggenhed og planforhold

Virksomheden ligger i et område, der i kommuneplan 2021-2033 er udlagt til teknisk anlæg - haveaffaldsplads. Området er omfattet af lokalplan 200-24.

5.2 Indretning og drift

Overfladevand fra området med grøntaffald, markeret med gult på figur 1, tilkobles via spildevandsledningen til Karise Renseanlæg v/Faxe Forsyning.

Overfladevand fra resten af pladsen nedsives via grøfter som sivebede samt sivebassin.

For at sikre mod opstuvning af vand i spildevandsledningen, begrænses tilkoblingen til den kommunale spildevandsledning til 1 l/sek. Der etableres et nedgravet rørbassin på 18 m^3, til at modvirke op stuvning af regnvand på arealet til grøntaffald.

Via spildevandskomiteens regneark, regional regnrække version 4,1 anvendes en 5 års hændelse på 174 l/s/ha. Der anvendes en klimafaktor på 1,4 hvilket giver en dimensionsgivende intensitet på 243 l/sek/ha. Arealet er 592 m^2, hvilket giver en dimensionerende vandmængde på 14,4 l/sek.
Med en begrænsning på tilkobling på 1 l/sek, giver dette jævnfør regnearket en nødvendig opsamlingskapacitet på 17 m^3. Da der ansøges om et nedgravet rørbassin på 18 m^3, vurderes dette at være tilstrækkeligt. Derudover vil der være end ikke ubetydelig kapacitet på selve arealet til grøntaffald, som følge af hældningen af belægningen og murene omkring en del af arealet.

Der bliver i forbindelse meddelelse af nærværende tilslutningstilladelse, meddelt påbud der regulerer vilkår i den gældende miljøgodkendelse. For at begrænse mængden af afledt vand fra grøntområdet til spildevandsledningen, stilles der i dette påbud vilkår om, at grøntområdet skal indrettes således, at der ikke kan løbe overfladevand mellem det gule og det blå område.

5.3 Spildevandets sammensætning

<u>Pesticider</u>
Det er påvist ved tidligere analyser af overfladevandet fra pladsen, hvor grøntaffaldet ligger, at der kan forekomme pesticidrester i vandet. Vandet fra grøntområdet, som tilkobles den offentlige spildevandsledning, forventes derfor at indeholde pesticidrester. Faxe Forsyning er blevet hørt om tilkoblingen. De finder ikke, at spildevandet vil påvirke de biologiske renseprocesser på renseanlægget. Derudover vurderer de ikke, at det vil give problemer med afsætning af slam til landbrugsjord.

Vandet forventes, at være relativt næringsrigt pga. saft fra grøntaffald. Kvælstofindholdet vurderes ikke at være et problem for Karise Renseanlæg.

I påbuddet vedrørende miljøgodkendelsen, stilles der vilkår som sikrer, at der ikke ligger grøntaffald på det blå område, der afvander til nedsivning. Dette for at sikre mod nedsivning af pesticidholdigt spildevand.

<u>Olie og brændstof</u>
På pladsen vil der komme personbiler samt lastbiler til afhentning af haveaffald. Det forventes at hverken personbiler eller lastbiler opholder sig på pladsen i længere tid og der er ikke tale om parkering. Risikoen for spild af olie eller brændstof forventes derfor at være begrænset, og vil hurtigt blive opdaget, hvis det sker.

I forbindelse med påbud om ændringer af vilkår i miljøgodkendelsen, sættes der vilkår om, at der skal etableres et nødberedskab i form af opsugningsmateriale til indsats mod evt. brud på hydraulikslanger.

5.4 Kravværdier, prøvetagning og egenkontrol

For at sikre mod korrosive effekter på kloaksystemet eller selve Karise renseanlæg stilles der i tilladelsen vilkår om hvilke kravværdier for suspenderet stof, spildevandet skal overholde, i henhold til spildevandsvejledningen.

For at sikre en karakterisering af spildevandet, samt kontrollere at grænseværdierne overholdes, stilles der vilkår om, at virksomheden hvert år skal udtage en repræsentativ stikprøve af overfladevand fra køreområdet (det blå område), til analyse for de parametre der er krav til i drikkevandsbekendtgørelsen.

Der stilles vilkår om hvem og hvordan prøverne skal udtages og analyseres. Endvidere stilles der vilkår om, hvordan virksomheden skal forholde sig ved overskridelse af grænseværdierne.

Der stilles vilkår om, at virksomheden skal føre driftsjournal, der dokumenterer virksomhedens egenkontrol. Oplysningerne skal forvises Faxe Kommune på forlangende og opbevares i 5 år.

5.5 Natura2000 og bilag IV

Nærmeste natura 2000 områder er Tryggevælde Ådal ca. 5 km nordøst og Skove ved Vemmetofte 6,5 km mod sydøst.

Spildevandsledningen føres til Karise Renseanlæg. Dette udleder til Stevns Å som længere nordpå løber sammen med Tryggevælde Å. Da det ikke vurderes, at tilslutningen vil påvirke Karise Rensanlægs drift og i sidste ende, evne til at overholde udlederkrav, vurderes det at der ikke vil være en påvirkning af Tryggevælde Å.

Det vurderes, at tilkoblingen af dele af arealet på Karise Haveaffaldsplads til kommunal spildevandsledning ingen konsekvens kan have på nogle af de to områder.

I forbindelse med nedsivning, er der ingen direkte eller indirekte forbindelse med hverken Tryggevælge Ådal eller "Skove ved Vemmetofte". Det vurderes derfor, at nedsivningen ikke kan påvirke de to områder.

5.6 Bemærkninger til udkast

Faxe Kommune har modtaget følgende bemærkninger fra Faxe Forsyning verørende udmatrikulering af pladsen:
Det gule område, hvor spildevandet afledes til vores kloaksystem, skal udmatrikuleres.
Dette af hensyn til tilslutningsbidrag og korrekt kloakopland.

Dette behandles i andet regi end nærværende spildevandstilladelse.

5.7 Samlet vurdering

Faxe Kommune vurderer, at afledningens omfang og sammensætning er af en sådan karakter, at der kan gives tilladelse til afledning af processpildevand fra Karise Haveaffaldsplads, som beskrevet i den spildevandstekniske beskrivelse. Spildevandet forventes ikke at påvirke renseanlægget udledningskrav.

6 Klagevejledning

6.1 Klagevejledning

Afgørelsen kan, inden 4 uger fra den er meddelt, påklages til Miljø- og Fødevareklagenævnet. Klagefristen udløber den 23. december 2021.

De klageberettigede er:

- Ansøger.
- Enhver med individuel væsentlig interesse i afgørelsen.
- Sundhedsstyrelsen.
- Landsdækkende organisationer og foreninger.
- Lokale foreninger, der forinden har meddelt Faxe Kommune, at de ønsker klageret.

Hvis du ønsker at klage over denne afgørelse, kan du klage til Miljø- og Fødevareklagenævnet. Du klager via Klageportalen, som du finder et link til på forsiden af www.naevneneshus.dk. Klageportalen ligger også på www.borger.dk og www.virk.dk. Du logger på www.borger.dk eller www.virk.dk, ligesom du plejer, typisk med NEM-ID. Klagen sendes gennem Klageportalen til den myndighed, der har truffet afgørelsen. En klage er indgivet, når den er tilgængelig for myndigheden i Klageportalen. Når du klager, skal du betale et gebyr på 900 kr. for privatpersoner og 1.800 kr. for virksomheder/organisationer. Du betaler gebyret med betalingskort i Klageportalen.

Miljø- og Fødevareklagenævnet skal som udgangspunkt afvise en klage, der kommer uden om klageportalen, hvis der ikke er særlige grunde til det. Hvis du ønsker at blive fritaget for at bruge klageportalen, skal du sende en begrundet anmodning til den myndighed, der har truffet afgørelse i sagen. Myndigheden videresender herefter anmodningen til Miljø- og Fødevareklagenævnet, som træffer afgørelse om, hvorvidt din anmodning kan imødekommes.

Gebyret betales tilbage, hvis

- klagesagen fører til, at den påklagede afgørelse ændres eller ophæves,
- klageren får helt eller delvis medhold i klagen, eller
- klagen afvises som følge af overskredet klagefrist, manglende klageberettigelse eller fordi klagen ikke er omfattet af Miljø- og Fødevareklagenævnet kompetence.

6.2 Søgsmål

Ønskes afgørelsen prøvet ved en domstol skal et eventuelt sagsanlæg i henhold til § 101 i miljøbeskyttelsesloven, være anlagt inden 6 måneder efter at afgørelsen er meddelt, dvs. senest den 25. maj 2022, eller, hvis sagen påklages, inden 6 måneder efter at endelig afgørelse foreligger i sagen.
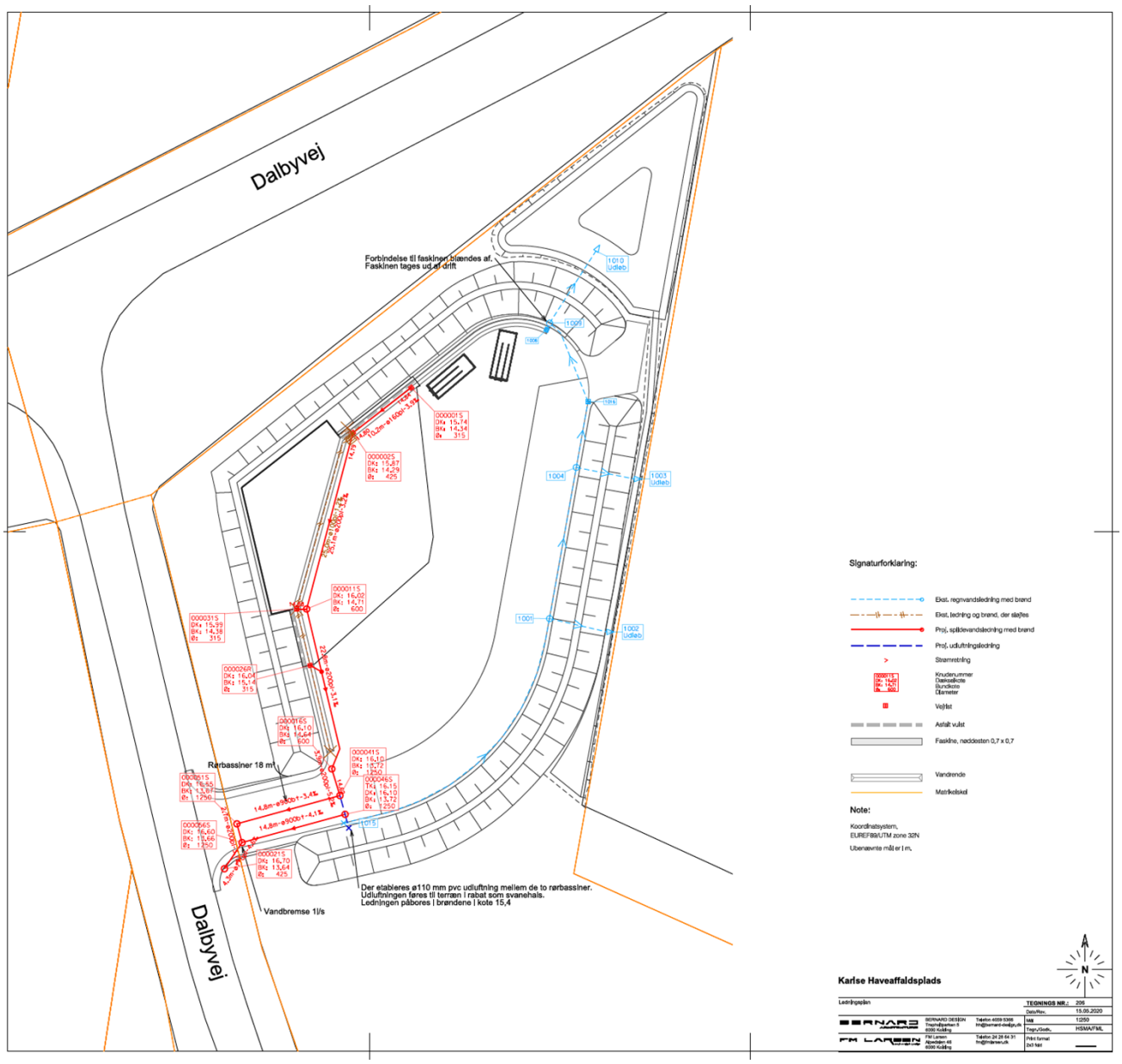
7 Bilag 1 Kloaktegning