



Kopi – Original er sendt til ansøger

Postadresse:
Plan, Byg og Trafik
Frederiksgade 9
4690 Haslev
Telefon 56203000

Kontoradresse:
Plan, Byg og Trafik
Frederiksgade 9
4690 Haslev

Direkte telefon 56203019
www.faxekommune.dk

Dato: 8. oktober 2024

Sagsnummer:
01.03.03-P19-186-24

Landzonetilladelse til to søer på 1200 m² og 600 m²

Ejendommen: Matr.nr. 3b, Svennerup By, Kongsted
Beliggende: Borupvej 62, 4683 Rønnede

Faxe Kommune har den 8. august 2024 modtaget din ansøgning om at etablere to søer på 1200 m² og 600 m².

Faxe Kommunes afgørelse

Faxe Kommune giver hermed landzonetilladelse til søer på 1200 m² og 600 m² som ansøgt.

Afgørelsen er truffet i henhold til planlovens § 35, stk. 1 og tilladelsen skal udnyttes inden der er gået 5 år.

Tilladelsen kan først udnyttes efter at klagefristen er forløbet uden indsigelser. Afgørelsen er den 8. oktober 2024 blevet offentliggjort på kommunens hjemmeside. Klagefristen på 4 uger udløber den 5. november 2024. Afgørelsen vil desuden blive annonceret i Haslev Faxe Posten. I vil få skriftlig besked, hvis den er blevet påklaget.

Tilladelsen er betinget af følgende vilkår:

Etablering

- Søen udformes så den tilpasses terrænet, med jævnt skrånende bredder (ikke stejle end 1:5 dvs. et fald på 20 cm pr. meter). Dette gælder både over og under søens vandlinje.
- Søen skal anlægges med lavvandede områder langs bredden, der som minimum skal omfatte søens nord og øst sider.
- Der må ikke etableres øer i søen.
- Søen må ikke graves dybere end 2 m.
- Søen må ikke have forbindelse til dræn og vandløb

Du bør bruge Digital Post eller sende/aflevere et fysisk brev, hvis du vil skrive til os. Sådan beskytter du bedst dine oplysninger.

Dine personoplysninger passer vi godt på! Du kan læse om, hvordan vi behandler dine oplysninger, og hvilke rettigheder du har på www.faxekommune.dk.

- Ved placering af overskudsjord må der maksimalt terrænændres med 50 cm. Jorden skal fordeles jævnt i terrænet, så det beholder sin naturlige udformning.
- Faxe Kommune orienteres, når projektet er udført.

Anvendelse

- Der må ikke fodres i søen eller nærmere end 30 meter fra søen, og den naturlige bevoksning mellem søbredden og fodringsstedet skal bevares urørt.
- Der må ikke udsættes andefugle, krebs, fisk eller andre dyrearter i søen
- Der må ikke opstilles rededuse, foderflåder, hegn, badebroer eller lignende (dog undtaget kreaturhegn) i søen.
- Søen må ikke anvendes til put-and-take fiskeri.
- Søen skal efter etableringen henligge i naturtilstand.
- Der må ikke ske indvinding af overfladevand fra søen.

Beplantning

- Såfremt der plantes træer langs søen, skal disse på syd-, øst- og vestsiden plantes i en afstand fra søbredden, der mindst svarer til træernes forventede sluthøjde. Den eksisterende beplantning omkring sø 2 (jf. figur 1) fjernes, på nær træerne på den vestlige bred, som står på anden matrikel. Der vil efter etablering være cirka 10 meter fra vestlig bred til beplantningen. Omkring sø nr. 1 (jf. figur 1) fjernes ikke beplantning, men beplantningen på østlig og vestlig side er tyndt og udtyndes jævnlige.
 - Der må ikke udsættes planter i søen.

Redegørelse for sagen

Faxe Kommune modtog d. 8. august 2024 din ansøgning om at etablere to søer på henholdsvis 1200 m² og 600 m² på ovenstående ejendom. Søerne etableres for at øge biodiversiteten på ejendommen.

Du har bekræftet at ovenstående vilkår for etablering, anvendelse og beplantning kan overholdes.

Den eksisterende beplantning omkring sø 2 (jf. figur 1) fjernes, på nær træerne på den vestlige bred, som står på anden matrikel. Der vil efter etablering være cirka 10 meter fra vestlig bred til beplantningen. Omkring sø nr. 1 (jf. kortbilag) fjernes ikke beplantning, men beplantningen på østlig og vestlig side er tyndt og udtyndes jævnlige.

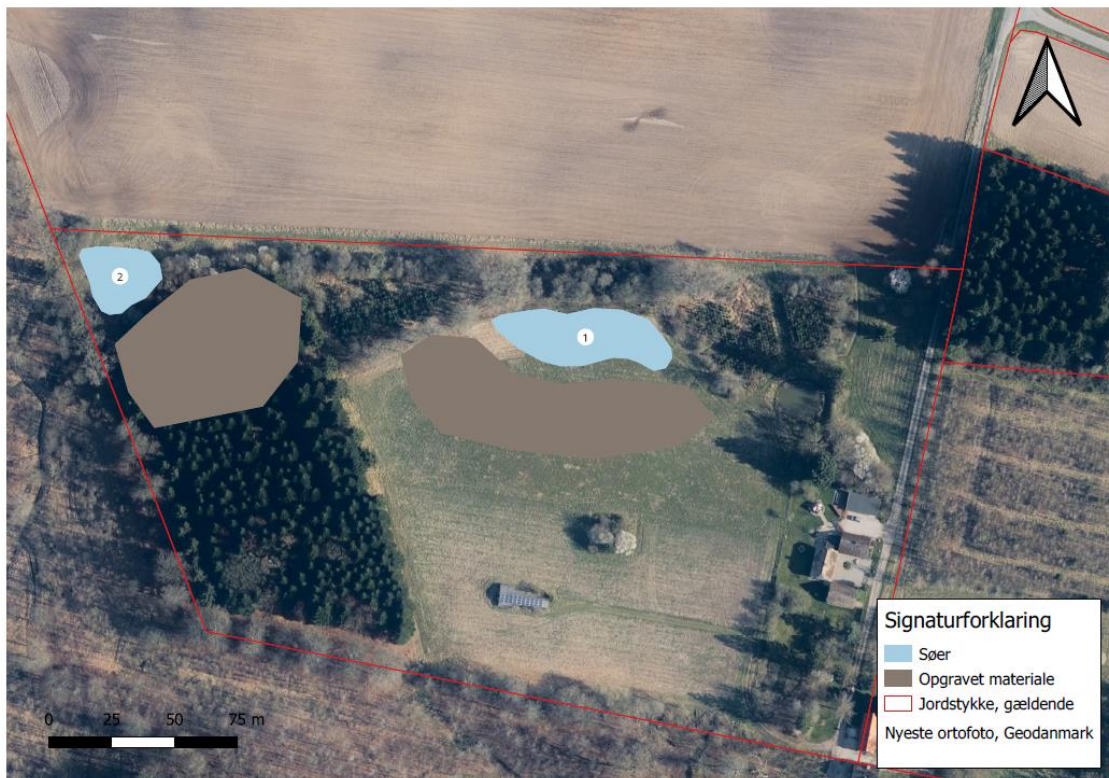

Figur 1 - Tegningsmateriale fra ansøger

Ejendommen

Ejendommen er en landbrugsejendom med et matrikulært areal på ca. 5,5 ha.

Ejendommen ligger i et område der i Faxe Kommuneplan 2021 er udpeget som:

- Særligt bevaringsværdigt landskab, fordi landskabet her er særligt og bør beskyttes. Derfor er kommunen særligt restriktiv omkring størrelse, placering, belysning og arkitektur af nye projekter her.
- Nationalt eller regionalt geologisk interesseområde, hvor områdets landskabsformer og geologiske profiler skal bevares og synliggøres.
- En del af det større sammenhængende landskab "Højlandet", hvor der skal tages særlig hensyn til landskabet, herunder udsigtskiler og karakteristiske landskabselementer.
- Område hvor skovrejsning er ønsket

Derudover findes der følgende andre udpegninger på ejendommen:

- Skovbyggelinje kastet af skoven Svennerup Skov. Mellem skoven og skovbyggelinjen må der ikke placeres bebyggelse, såsom bygninger, skure, campingvogne og master. Der er en række undtagelser fra forbuddet.

Ligeledes ligger ejendommen i området 10 - Kobanke bakkeparti og skovklædte landbrugslandskab – delområde M3 - i Faxe Kommunes Landskabskarakteranalyse. Landskabet i delområdet skal vedligeholdes

gennem opretholdelse af de tætliggende mindre landejendomme, ekstensivt anvendte jordlodder og mange små søer.

Faxe Kommunes vurdering

Etablering af søer i landzonen kræver landzonetilladelse, da det anses som ændret arealanvendelse.

Faxe Kommune vurderer ikke at etablering af de to søer som ansøgt er i strid med de udpegninger der er på ejendommen.

Etablering af søer har en lille landskabelig påvirkning og risikerer ikke at sløre udsigtskiler eller på anden vis have en negativ indvirkning på landskabet.

Ligeledes er mrådets karakter præget af mange små søer som skal opretholdes i henhold til Faxe Kommunes landskabskarakteranalyse, og det vurderes at være i tråd med dette at etablere flere små søer i området.

Faxe Kommune har stillet vilkår til søerne hvad angår etablering, anvendelse og beplantning for at sikre en god miljøtilstand i søerne.

Faxe Kommune har vurderet, at projektet ikke vil påvirke Natura 2000 områder væsentligt, og at det ikke kan påvirke yngle- eller rasteområder for arter på habitatdirektivets bilag IV samt plantearter på samme bilag.

Faxe Kommune vurderer på baggrund af ovenstående, at projektet ikke tilsidesætter de formål, som kommunen skal varetage.

Sagen har ikke været sendt i naboorientering i henhold til planlovens § 35, stk. 5, da Faxe Kommune har vurderet, at det er af underordnet betydning for naboerne.

Forhold du skal være opmærksom på

Hvis I ændrer dræn eller ændrer grøfter eller vandets afløb fra andre ejendomme, kræver dette en tilladelse fra Faxe Kommune ifølge vandløbslovens §§ 6 og 17.

Hvis der findes spor af fortidsminder, som for eksempel mørke nedgravninger med trækul, flintredskaber, knogler eller keramik, skal gravearbejdet straks standses og fundet meldes til Museum Sydøstdanmark. Ifølge Museumsloven kan en byherre forud for igangsætning af et anlægsarbejde anmode museet om en udtalelse. I udtalelsen vurderer museet om det kan anbefales, at foretage en arkæologisk forundersøgelse eller om arealet kan frigives. Hvis arealet frigives og der mod forventning alligevel findes fortidsminder er det Slots- og Kulturstyrelsen, der bekoster en eventuel udgravning. Museet kan kontaktes på faxe@museerne.dk. Kommunen har orienteret museet om dit projekt ved kopi af dette brev.

Kort tid efter etablering af søen vil der etablere sig et naturligt dyre- og planteliv i søen. Herefter vil søen være beskyttet efter naturbeskyttelseslovens § 3. Det betyder, at du ikke må ændre i søens tilstand uden forudgående tilladelse fra kommunen. ”Ændring af tilstanden” omfatter blandt andet oprensning af søen, udvidelse af søen, byggeri af badebro, udsætning af dyr og meget andet.

Vilkår der er fastsat i denne landzonetilladelse er bindende overfor nuværende og kommende ejere af ejendommen jf. planlovens § 55. Du bør derfor gemme denne tilladelse og gøre kommende ejere af ejendommen bekendt med dens vilkår.

Der er ikke taget stilling til, om projektet overholder eventuelle servitutter, der hviler på ejendommen.

En kopi af denne afgørelse er sendt til:

- Ejer af Borupvej 62
- Østsjællands Museum
- Museum Sydøstdanmark
- Danmarks Naturfredningsforening – Faxe Lokalafdeling
- Danmarks Naturfredningsforening
- Friluftsrådet Faxe
- Byggeinformation
- Foreningen Natur, Miljø og Plan i Faxe Kommune

Med venlig hilsen

Morten Bonde
Landzonemedarbejder

Klagevejledning

Alle der har retlig interesse i sagen, kan klage over landzonetilladelsen til Planklagenævnet.

Du klager via Klageportalen, som du finder via kpo.naevneneshus.dk. Du logger på Klageportalen med MitID. En klage er indgivet, når den er tilgængelig for Faxe Kommune via Klageportalen. Når du klager, skal du betale et gebyr på 900,- kr. for borgere og 1.800,- kr. for virksomheder, organisationer og offentlige myndigheder. Du betaler gebyret med betalingskort i Klageportalen. Gebyret tilbagebetales, hvis du får helt eller delvis medhold i din klage.

I Klageportalen sendes din klage automatisk først til Faxe Kommune. Hvis kommunen fastholder afgørelsen, sendes klagen videre til behandling i nævnet via Klageportalen. Du får besked om videresendelsen.

Planklagenævnet afviser din klage, hvis du sender den uden om Klageportalen, medmindre du forinden er blevet fritaget for brug af Klageportalen. Hvis du ønsker at blive fritaget for at bruge Klageportalen, skal du sende en begrundet anmodning til Faxe Kommune. Kommunen videresender herefter din anmodning til nævnet, som træffer afgørelse om, hvorvidt du kan fritages.

Hvis der ønskes anlagt en sag ved domstolen, skal dette ske inden 6 måneder.